

Suinocultura: Sítio Santa Rita, investindo em qualidade

Propriedade conta com uma estrutura de primeira categoria, sendo responsável por uma grande parte do abastecimento de carne suína em Vargem Grande do Sul

Páginas 6 e 7

Conselho Regional de Desenvolvimento Rural promoveu reunião em Vargem Grande do Sul



Página 2

Cruzamento de gir com jersey pode potencializar produção de leite



Página 12

Agricultores recebem o primeiro pagamento do Programa de Aquisição de Alimentos



Página 3

EDITORIAL

Assembléia Legislativa aprova projeto de lei de apoio a agricultores paulistas

Uma boa notícia para a agricultura paulista. Deputados da Assembléia Legislativa do Estado de São Paulo aprovaram por unanimidade no dia 26 de maio, o projeto de lei 946/2009, que altera a Lei 7.964, que disciplina o FEAP (Fundo de Expansão do Agronegócio Paulista). O objetivo é a amparar as iniciativas da Secretaria da Agricultura e Abastecimento na recuperação e conservação dos recursos naturais, na geração de emprego e renda, na redução da vulnerabilidade social e na melhoria da qualidade de vida dos pequenos e médios produtores rurais.

De acordo com o secretário de Agricultura e Abastecimento, João Sampaio, a proposta é o resultado de estudos realizados por técnicos da pasta e visa promover o aprimoramento das subvenções econômicas destinadas aos agricultores, através do FEAP. Além disso, devem dar continuidade às ações implantadas nas microbacias hidrográficas, consideradas fundamentais para a construção de um desenvolvimento rural sustentável.

O secretário destaca que esse apoio vai incentivar adoção de práticas agrícolas conservacionistas e promover o acesso de empreendedores a mecanismos de proteção de preços, como instrumentos de apoio à implantação de atividades voltadas à melhoria da renda e da qualidade de vida, visando o desenvolvimento rural sustentável.

(Fonte: www.cati.sp.gov.br)

Conselho Regional de Desenvolvimento Rural promoveu reunião em Vargem Grande do Sul

Durante o encontro foi aprovado o Plano Regional de Desenvolvimento Rural Sustentável, o qual foi elaborado em reuniões anteriores e com sugestões abertas a todos os participantes

Foto: Falcão Foto & Arte

No dia 25 de maio, Vargem Grande do Sul sediou uma reunião do Conselho Regional de Desenvolvimento Rural. Realizado na Casa da Cultura, o encontro contou com a participação de conselheiros municipais de várias cidades da região.

O evento foi aberto pelo presidente do CRDR (Conselho Regional de Desenvolvimento Rural) de São João da Boa Vista, Fábio Cagnoni Junqueira, que destacou a importância da reunião para a agricultura e a pecuária na região e ainda agradeceu a prefeitura de Vargem Grande do Sul por receber todos os convidados. Entre as autoridades presentes, também estava o engenheiro agrônomo João Batista Vivarelli, diretor técnico de divisão do EDR de São João da Boa Vista.

Durante o encontro foi aprovado o Plano Regional de Desenvolvimento Rural Sustentável, o qual foi elaborado em reuniões anteriores e com sugestões abertas a todos os partici-



pantes. Na ocasião também foram apresentados os seminários "Perspectiva da Cafeicultura de Montanha no Estado de São Paulo" e "Projeto de Agricultura Familiar Integrada e Sustentável dos municípios de Tambaú e Santa Cruz das Palmeiras".

Parcerias

Durante a reunião, o prefeito vargengrandense Amarildo Duzi Moraes falou aos conselheiros e ressaltou a importância do setor agrícola para a economia dos municípios, destacando ainda a parceria que precisa existir com as prefeituras.

Lembrou que em Vargem Grande do Sul foi feita recentemente uma parceria com a Casa da Agricultura e o SENAR (Serviço Nacional de Aprendizagem Rural) para a execução de cursos voltados às atividades do campo. "É preciso que a prefeitura e a agropecuária se aproximem e busquem alternativas que possam trazer benefícios para a atividade e para a população", frisou.

JORNAL DO PRODUTOR

EXPEDIENTE

O Jornal do Produtor é uma publicação mensal, editado à rua Antônio Rodrigues do Prado, 48, Bairro N. Sra. Aparecida, Vargem Grande do Sul - SP. E-mail: jornalprodutor@gmail.com - Fone: (19) 3641-1392

Jornalista Responsável - Bruno de Souza - MTb 46.896

Diagramação, Fotos e Artes - Ricardo Falcão - Angelino Jr.

Publicidades - Franco - (19) 9310-5700

Circulação: Vargem Grande do Sul - Aguaí - Águas da Prata - Caconde - Casa Branca - Campinas (Ceasa) - Divinolândia - Espírito Santo do Pinhal - Itobi - Itapetininga - Mococa - Santa Cruz das Palmeiras - Santo Antônio do Jardim - São João da Boa Vista - São José do Rio Pardo - São Sebastião da Gramma - Tambaú - Tapiratiba - Porto Ferreira - em Minas Gerais Sacramento e Araxá.

Não deixe a vaca ir para o brejo!

ANUNCIE

JORNAL DO PRODUTOR

Fones: (19) 3641-1392 9310-5700

E-mail - jornalprodutor@gmail.com

15 Anos

Agrossol

AERO AGRÍCOLA LTDA.

CONTRATE ESTA FORÇA AÉREA

Pulverização Aérea

AGROSSOL AEROAGRÍCOLA LTDA

Rodovia SP 340, KM 239 • Aeroporto Municipal de Casa Branca • Casa Branca - SP

FONE/FAX: (19) 3671-1245

e-mail: agrossol@agrossol.com.br • site www.agrossol.com.br



Agricultores recebem o primeiro pagamento do Programa de Aquisição de Alimentos

PAA é tido como uma das principais ações estruturantes de estratégia do Governo Federal, sendo mais um mecanismo de apoio à agricultura familiar



Produtores receberam o primeiro pagamento da participação do PAA



Pagamento foi realizado na Feira do Produtor e teve o acompanhamento de autoridades

Os produtores da Cooperativa Agropecuária de São José do Rio Pardo (Coopardense) receberam no dia 21 de maio, o primeiro pagamento da participação do Programa de Aquisição de Alimentos (PAA) e também da venda dos produtos para a merenda escolar do município. O pagamento foi realizado na Feira do Produtor e acompanhado pelo secretário de Agricultura e Meio Ambiente, Toninho Ferreira, além do presidente da Coopardense, Tabajara Campos Silva, e do responsável pela Feira do Produtor, José Rubens Pedro.

A instalação do PAA no município ocorreu em janeiro de 2010 através de uma parceria entre a prefeitura local e a Companhia Na-

cional de Abastecimento (CONAB). O programa é tido como uma das principais ações estruturantes de estratégia do Governo Federal, sendo mais um mecanismo de apoio à agricultura familiar, a exemplo do Programa Nacional de Agricultura Familiar (PRONAF) e do Proagro Mais, seguro específico para os agricultores familiares.

O prefeito João Luís Cunha parabenizou o trabalho da Secretaria de Agricultura e da Coopardense que juntas tem organizado a distribuição dos alimentos as escolas e entidades e também repassado os pagamentos da CONAB aos produtores. "Acreditamos no programa, fomos atrás, organizamos os agricultores em uma cooperativa,

batalhamos muito e agora o resultado está aí para todos comprovarem o empenho do nosso governo", afirmou.

Agricultores

Os produtores Luciano André e Milton do Carmo disseram estar satisfeitos com o PAA. "Minha renda familiar aumentou. Hoje tenho a segurança de que terei o dinheiro todo mês, isso faz com que eu possa me planejar e, ao mesmo tempo, melhorar minha vida e de minha família", disse Milton. Já Luciano relata que agora tudo o que planta tem um destino e não tem perdido mais sua produção e nem tido prejuízo.

Segundo Tabajara, hoje a coo-

perativa conta com mais de setenta produtores cadastrados no PAA. "Eles vendem os produtos de acordo com a tabela da CONAB, tendo a garantia de R\$ 4 mil por ano. Os alimentos são comprados dos produtores pela companhia e doados, sem nenhum custo, para as entidades assistenciais e escolas municipais. "A cooperativa está funcionando muito bem. O objetivo dela é justamente trabalhar em prol dos agricultores, dando a eles a garantia da venda e de uma melhor renda", frisou.

A Lei Federal nº 11.947, de 16 de junho de 2009, regulamentada pela resolução FNDE/CD nº 38, de 16 de julho de 2009, estabelece que todo município deve comprar no mínimo 30% da merenda escolar dos produtores da agricultura familiar. "Esses dois programas, o da merenda e o PAA, dão garantias mínimas de renda para os pequenos produtores, além da condição de plantar já com a programação de venda. Os produtores que participam dos programas tem a garantia mínima de R\$ 4 mil por ano pelo PAA e R\$ 9 mil por ano pela merenda escolar. Isso é a valorização da agricultura familiar", complementou Toninho Ferreira.

Vargem Grande do Sul

RECINTO DE EXPOSIÇÕES - Rod. Vargem-Casa Branca - km 35

22 DE JULHO
JOÃO NETO E FREDERICO



Praça de Alimentação
Exposições
Parque de Diversões

Festa da batata 2010

Rodeio em Touros
Prova dos 3 Tambores
BullDog

24 DE JULHO
DANIELA MERCURY

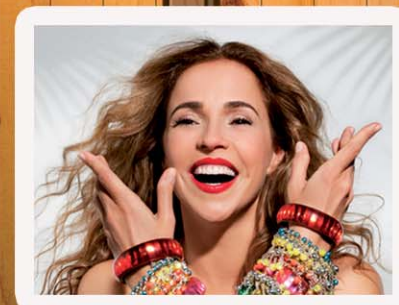

23 DE JULHO
RIO NEGRO E SOLIMÕES



25 DE JULHO
TEODORO E SAMPAIO

ENTRADA
FRANCA



DIA 25 - 36ª ROMARIA DOS
CAVALEIROS DE SANT'ANA



Continuam os preparativos para a Festa da Batata de Vargem Grande do Sul

Passaportes podem ser encontrados em diversos pontos de venda da região

Foto: Falcão Foto & Arte



É grande a expectativa para a Festa da Batata de Vargem Grande do Sul. O evento será entre os dias 22 e 25 de julho no Recinto de Exposições "Christiano Dutra do Nascimento" e promete atrair um grande público ao longo de sua programação.

Totalmente reestruturada pela prefeitura juntamente com sua comissão organizadora, a Festa da Batata 2010 terá sua abertura oficial na quinta-feira, dia 22 de julho, com o show da dupla sertaneja João Neto e Frederico. Já na sexta-feira, dia 23, será a vez de Rio Negro e Solimões abrilhantarem o evento, enquanto que para o sábado, dia 24, a atração será a cantora Daniela Mercury. A programação se es-

tenderá até o domingo, dia 25, com o show da dupla Teodoro e Sampaio, numa apresentação de portões abertos para o público, isso logo após a tradicional Romaria dos Cavaleiros de Sant'Ana.

Além das atrações musicais, o evento também terá exposições, parque de diversões, rodeios e outras provas para entreter o público, além de uma grande estrutura, com arquibancadas cobertas, praça de alimentação e restaurante com comidas típicas.

Os passaportes que dão o direito da entrada em todos os shows da Festa da Batata já estão sendo comercializados e podem ser encontrados em vários pontos de venda na região.

Pontos de venda

Vargem Grande do Sul

Lajes Piccolo: (19) 3641-1573
 MB Moda Country: (19) 3641-3552
 Zumbaia: (19) 3641-4238
 Vitryny Boutique: (19) 3641-1791
 Posto Aquarius Shell: (19) 3641-1527/
 36418269
 Farmácia Santa Rita: (19) 3641-1730
 Farmácia Santa Luzia: (19) 3641-1826

São João da Boa Vista

Zayon: (19) 3633-1698
 Vitryny Boutique: (19) 3631-6364

São Sebastião da Gramma

Perfumaria Banho de Cheiro: 3646-1739

São Jose do Rio Pardo

Café Cravo e Canela: (19) 3608-3936

Casa Branca

Walter Lanches: (19) 3674-0278

AGENDA DO PRODUTOR

Programados para julho

1ª quinzena - **Semana Nenete** - Pirassununga. Informações: Prefeitura. Fone: (19) 3565-8000
 Dia 02 à 04 - **19ª Festa do Peão Boiadeiro** - Águas da Prata. Informações: Prefeitura. Fone: (19) 3642-1021
 Dia 07 à 11 - **42ª Feira Agropecuária e Industrial** - Dracena. Informações: Prefeitura e Sindicato Rural. Fone: (18) 3821-8000/3821-1862
 Dia 07 à 11 - **33ª Festa do Peão** - Itapira. Informações: Prefeitura
 Dia 08 à 18 - **51ª Exposição Agropecuária** - Araçatuba. Informações: Siran. Fone: (18) 3607-7826
 Dia 08 à 18 - **37ª EAPIC (Exposição Agropecuária, Industrial e Comercial de São João da Boa Vista)** - São João da Boa Vista. Informações: Prefeitura, Sociedade Sanjoanense de Esportes Hípicos, Brahma. Fone: (19) 3814-4444
 Dia 28 - **2º Encontro de Agricultores da Região de Limeira (Dia do Agricultor)** - Limeira. Informações: CATI/EDR. Fone: (19) 3441-8026
 Última semana - **FESTAGRI** - Jaboticabal. Informações: Prefeitura, Área, CATI, Casa da Agricultura. Fones: (16) 3209-3305/3202-1955/3202-3746
4ª FEI (Feira Empresarial de Itapeva) e Exposição Comercial e Agropecuária - Itapeva. Informações: Prefeitura e ACEAI. Fone: (15) 3526-8000/3522-2609
Festa do Café - Divinolândia - Bairro Ribeirão Santo Antonio. Informações: Prefeitura, Associação dos Produtores Rurais, Sindicato Rural, Casa da Agricultura e Senar
Festa da Batata - Vargem Grande do Sul. Informações: Prefeitura. Fone: (19) 3641-9000
 Último domingo - **2º Dia do Produtor Rural** - Conchas. Informações: Associação dos Produtores Rurais de Conchas (APRUC)
 Obs: Antes de ir a qualquer um desses eventos, procure sempre contatar a organização para saber mais detalhes
 Fonte: Secretaria da Agricultura e Abastecimento

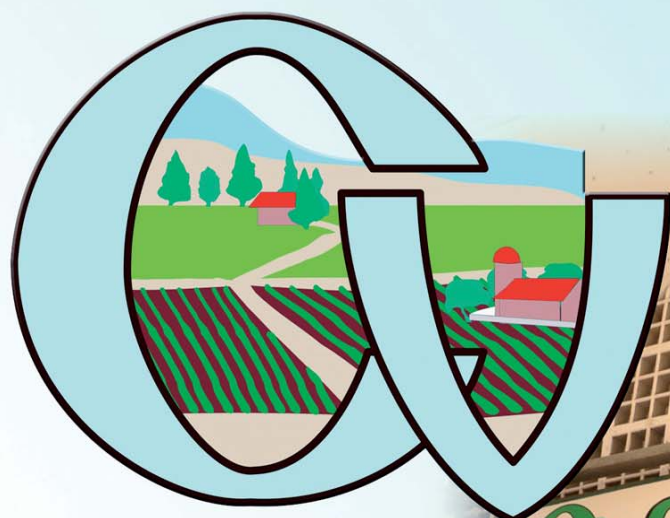

BATATA - CEBOLA - ALHO

CAMPO VITÓRIA



CEASA - Campinas - (19) 3746-1147



DICAS DO LABORATORIO

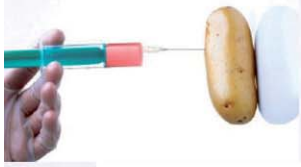

Cooperbatata realizou campanha de prevenção do diabetes

No início de junho, a Cooperbatata (Cooperatva dos Bataticultores da Região de Vargem Grande do Sul) realizou uma campanha de prevenção do diabetes. Cooperados, familiares e colaboradores fizeram o teste para diagnosticar a doença. Tudo isso de maneira fácil e indolor.

O diabetes é responsável pelo aumento da quantidade de glicose no sangue. Esta doença se manifesta quando o organismo não consegue utilizar os nutrientes (derivados de carboidratos, proteínas e gorduras), provenientes da digestão dos alimentos, para produzir energia e mover o corpo ou para armazená-los nos em órgãos como o fígado, músculos e células gordurosas.

Uma de suas causas é a deficiência do hormônio de insulina, que atua como uma espécie de mensageiro químico, produzido no pâncreas. Ele é liberado no corpo e atua em partes distintas do organismo. Nos quadros de diabetes tipo 1 o organismo não consegue produzir insulina. No tipo 2, geralmente há uma combinação da deficiência parcial da produção e uma resposta reduzida do corpo ao hormônio, o que é denominado de resistência à insulina.

Principais suspeitas

A doença só se manifesta pelo aparecimento de vários destes sinais e sintomas, ao mesmo tempo:

<p>Urinar muitas vezes durante o dia, a noite, e em grande quantidade.</p> <p>WC</p>	<p>Sede exagerada.</p>
<p>Obesidade.</p>	<p>Perda de peso.</p>
<p>Ter muita fome.</p>	<p>Desânimo e fadiga fáceis (cansaço).</p>
<p>Piora da visão.</p>	<p>Furúnculos frequentes.</p>
<p>Cicatrização difícil e infecções da pele.</p>	<p>Familiares diabéticos.</p>
<p>Impotência sexual.</p>	<p>Pressão arterial alta.</p>



Fotos: Falcão Foto & Arte

Suinocultura: Sítio Santa Rita, investindo em qualidade

Bruno de Souza

Localizado em Vargem Grande do Sul, o Sítio Santa Rita pode ser considerado uma das granjas de suínos de referência na região. A propriedade pertence a Antônio Palmiro Neto e sua esposa Solange Beatriz Ferreira Palmiro, os quais não têm poupado esforços para investir na criação de porcos.

Tudo começou como um hobby. Em meados de 1982, Palmiro ganhou duas matrizes de um parente. Como sempre gostou de criação, ele construiu uma pequena baia e posteriormente resolveu comprar um reprodutor. A partir daí, ele foi se envolvendo cada vez mais, até descobrir uma nova paixão: a suinocultura.

Com o apoio de sua esposa, Palmiro foi adaptando o sítio aos poucos. Hoje a propriedade conta com uma estrutura de primeira categoria, sendo responsável por uma grande parte do abastecimento de carne suína em Vargem Grande do Sul. "Tudo que tem sido feito aqui até hoje foi possível

através de muito planejamento", comentou Palmiro.

Auto-suficiente

Basta um simples passeio pelo Sítio Santa Rita para notar que a dedicação dos proprietários aliada ao planejamento tem sido um grande diferencial. Um exemplo disso está no biodigestor construído na propriedade há três meses. Todos os dejetos dos porcos são despejados diretamente nele, onde as bactérias anaeróbicas fazem o processo de decomposição. Através daí é extraído gás metano, o qual será usado no gerador de energia. Paralelamente à esta etapa, também é obtido biofertilizante para ser aplicado tanto no pasto, como também na lavoura de café da propriedade.

Com isso o sítio vai se tornando cada vez mais auto-suficiente, o que significa não só economia, mas também respeito ao meio ambiente.



Propriedade conta com uma estrutura de primeira categoria, sendo responsável por uma grande parte do abastecimento de carne suína em Vargem Grande do Sul

COMPRAMOS SEU MILHO
CREDIBILIDADE E CONFIANÇA

NOVA SAFRA
COMÉRCIO DE CEREAIS LTDA

NOVA SAFRA®

SANTA CRUZ DAS PALMEIRAS - SP
Rod. Padre Donizette - Km 261 - Cx. Postal 79
Fone/Fax: (19) 3672-1438
Cep.: 13.650-000

CASA BRANCA - SP
Rod. Casa Branca - Mococa - Distrito Industrial - Cx. Postal 07
Fone/Fax: (19) 3671-1457
Cep.: 13.700-000

FROZONI
DESDE 1981

AUTO PEÇAS - MECÂNICA DIESEL - TORNO E SOLDAS

TODA LINHA
STIHL®

Com preços e prazos especiais

Cantinho da Dica!!
Venha conferir:
Lançamento de ferramentas elétricas para jardinagem:
Podador, Soprador e Cortador de Grama.

Fone/Fax:
(19) 3646-1705

Rua Barão do Rio Branco, 1153/1183
Bairro Sta. Terezinha - São Sebastião da Grama -SP

Sacaria para Batatas e Cebola

Nylon GI Whisky 50 kg (100 x 60 cm)	Jutex® batata 25 kg (80 x 50 cm) 50 kg (100 x 60 cm)	Jutex® batata-semente Especial para batata-semente	Nylon Liso/Suave 25-30 kg (80 x 50 cm) 50 kg (100 x 60 cm) 60 kg (100 x 65 cm)	Nylon GI Roxo (vermelho) 50 kg (100 x 60 cm) 25 kg (80 x 50 cm)	Nylon Cebola 20 kg (80 x 50 cm)
---	---	--	--	--	---

Solanex AGRIBUSINESS

Barbante Virgem
1m ou 2m

Barbante Reciclado
1m ou 2m

SACARIA IMPERIAL
DESDE 1990

55 19 3641 45 55
sacariaimperial@sacariaimperial.com.br
www.sacariaimperial.com.br

R. Janda, 35. Vila Santana
Vargem Grande do Sul - SP
Brasil - Cep 13880-000



Granja possui cerca de 2 mil porcos

Animais recebem um rigoroso acompanhamento desde o nascimento, crescimento e engorda

Atualmente o Sítio Santa Rita conta com aproximadamente 2 mil porcos. Os animais são divididos em alas, recebendo um rigoroso acompanhamento desde o nascimento, crescimento e engorda. Tudo é meticulosamente controlado. A ração é a base de milho, soja e sais minerais – os suínos não recebem nenhum subproduto.

A granja possui uma creche, onde ficam os leitões desde que desmamam até os 60 dias de idade. No entanto, uma nova ala deste tipo está sendo construída. O local contará com 16 baias, o que possibilitará abrigar uma média de 35 animais cada.

A propriedade também tem uma área de gestação, a qual abriga 120 matrizes. Todos os animais possuem uma ficha própria, onde consta dados sobre a vacinação, inseminação, número de filhotes por parto, entre outras informações.

Logo ao lado está a maternidade, onde os leitões ficam 21 dias após nascerem. Durante este período, eles são tratados com uma rigorosa assepsia, tendo o umbigo amarrado e desinfetado com iodo, recebem doses de ferro e têm os dentes cortados. De acordo com Palmiro, uma matriz costuma trazer uma média de 12 leitões, no entanto, este número varia de um animal para outro. Já cada leitãozinho costuma pesar aproximadamente 5 quilos.

Já na ala de reprodutores, estão quatro cachaços, sendo um da MS Embrapa e três da Agroceres. Cada animal pesa cerca de 230 quilos. Vale destacar também que a granja possui um laboratório onde são armazenadas vacinas e medicamentos, além de todo o material de coleta de sêmen dos animais.



Palmiro mostra o biodigestor da propriedade



No Sítio Santa Rita, leitões recebem acompanhamento desde o nascimento



cerealista
Felgran

comércio de Cereais

Compra e venda de feijão



**Chácara Graminha, 201 - Jd. Morumbi
13880-000 - Vargem Grande do Sul - SP**

**www.felgran.com.br
felgran@felgran.com.br**

**(19) 3641-1400
(19) 3641-1692**

Desfile de Cavaleiros e Amazonas abre 37ª EAPIC

O tradicional Desfile de Cavaleiros e Amazonas que abre a 37ª EAPIC (Exposição Agropecuária, Industrial e Comercial de São João da Boa Vista) será realizado no dia 4 de julho. A concentração será no Recinto de Exposições José Ruy de Lima Azevedo, às 11 horas. Na ocasião, haverá o sorteio de duas selas Mangalarga aos participantes.

O início do desfile está previsto para às 13 horas e terá o seguinte trajeto: avenida Senador Marcos Freire, viaduto Hélio Correia da Fonseca, avenida 13 de Maio, avenida Brasília, rua João Rabelo Junqueira, rua João Pessoa, rua Carolina Malheiros, rua Cel Ernesto de Oliveira e avenida Dona Gertrudes. O ponto de chegada é em frente à praça Cel. Joaquim José, onde todos recebem uma medalha de participação.

O evento reúne comitivas de diversas cidades do estado de São Paulo e sul de Minas Gerais. Em todos os anos, crianças, jovens e adultos reúnem-se na avenida e em outros pontos para aguardar o tão esperado desfile. A atração também movimentava a economia local, uma vez que o público consome nos restau-



Desfile reúne comitivas de diversas cidades do estado de São Paulo e sul de Minas Gerais

tes, bares, sorveterias e compram alimentos e bebidas dos vendedores ambulantes.

Importante destacar que os cavaleiros e amazonas são acompanhados pelas viaturas e motos da Polícia Militar, além da

equipe de apoio da Sociedade Sanjoanense de Esportes Hípicos.

A festividade - A 37ª EAPIC será entre os dias 8 a 18 de julho no Recinto de Exposições José Ruy de Lima Azevedo. O passaporte dá acesso a todos os dias de festa está sendo vendido pelo valor de R\$ 110,00. Os pontos de venda são Rede Padovan, Padaria Castelo, Tenéra Cowboy Shop, Lojas Veneir e Farmácia São Bom Jesus. Mais informações pelo site www.eapic.com.br.

Confira a programação:

- Dia 8 (quinta-feira): Paralamas do Sucesso
- Dia 9 (sexta-feira): Jorge e Mateus
- Dia 10 (sábado): Hugo Pena e Gabriel
- Dia 11 (domingo): Diego e Rafael, Mateus e Gabriel e Pedro e Nando
- Dia 12 (segunda-feira): Cogumelo Atômico e Pecatto
- Dia 13 (terça-feira): Herança

- Negra e Toca do Pagode
- Dia 14 (quarta-feira): Orquestra de Jazz Sinfônica de São João
- Dia 15 (quinta-feira): João Carreiro e Capataz
- Dia 16 (sexta-feira): Vitor e Léo
- Dia 17 (sábado): Luan Santana
- Dia 18 (domingo): Milionário e José Rico



TREVISAN

TREVISAN PRODUÇÃO E COMÉRCIO DE CEREAIS

Compra e Venda de Batata e Cebola



Divinolândia-SP



Sacramento-MG

Matriz: Rod. SP 344 - Km 276 - Sítio Santa Edwirges
Divinolândia - SP Tel: (19) 3663-1572
Filial: Rod. 464 - Km 07 - Sacramento/Araxá - Chác. Boavista
Sacramento - MG - Tel: (34) 3351-2796

Não deixe a vaca ir para o brejo!



ANUNCIE



JORNAL DO PRODUTOR

Fones:
(19) 3641-1392
9310-5700

E-mail - jornaldoprodutor@gmail.com



Agrifonseca
Implementos Agrícolas Ltda

Toda linha de Peças para reposição de implementos

Santa Izabel - Cipola

Assistência Especializada Reforma e Manutenção

Avenida Municipal, 464 - Pq. Industrial - Vargem Gde. Sul-SP
Tel: (19) 3641-3378
Fax: (19) 3641-3729 Email: agrifonseca@uol.com.br

Distribuidor de fertilizante, semente e calcário Incomagri



Plantadora Mecânica Kuhn



Pulverizador Kuhn



Carreta Basculante Hidráulica Santa Izabel



Rotativas Cemag



Adubadeira de Batatas



Colhedoras JF





Brasil é o maior produtor mundial de café

No dia 24 de maio foi celebrado o Dia Nacional do Café. A data foi incorporada ao Calendário Brasileiro de Eventos em 2005, por sugestão da Abic (Associação Brasileira da Indústria de Café). Atualmente o Brasil é o maior produtor mundial, sendo responsável por 30% do mercado internacional, volume equivalente à soma da produção dos outros seis maiores países produtores. É também o segundo mercado consumidor, atrás somente dos Estados Unidos, segundo informações da Abic.

No ano passado, o consumo per capita no Brasil foi de 4,65 kg de café torrado, quase 78 litros por pessoa/ano, uma evolução de 3% em relação ao período anterior. Esse consumo se aproxima ao de países como Alemanha e supera os índices de Itália e França, que são grandes consumidoras da bebida. Mas, os países

nórdicos (Finlândia, Noruega, Dinamarca) ainda são campeões, com um consumo próximo aos 13 kg por habitante/ano.

A produção concentra-se no centro-sul do país, onde se destacam quatro estados produtores: Minas Gerais, São Paulo, Espírito Santo e Paraná. As regiões Norte e Nordeste têm plantações na Bahia e Rondônia.

Com o objetivo de estimular o crescimento dessa importante cultura, a Secretaria de Agricultura e Abastecimento do Estado de São Paulo e Câmara Setorial do Café, uma das mais atuantes do setor, criaram um conjunto de ações que vão desde a pesquisa, apoio técnico-científico até criação de linhas de financiamento específicas para o setor.

Entre as ações citadas, destacam-se a realização da Campanha Sabor da Colheita e do concurso estadual para eleger os melhores cafés da safra, com prévias regionais. Após a apuração dos resultados, te-

mos a edição especial dos Melhores Cafés da Safra, que são colocados nas gôndolas dos supermercados à disposição do consumidor e a participação no Concurso Nacional dos Melhores Cafés de Safra, patrocinado pela Abic.

Resultados positivos

O Programa Selo de Qualidade - Produto de São Paulo, também é uma iniciativa da Secretaria que está trazendo resultados animadores. As seguintes empresas já foram certificadas: Café Canecão/ Gran Reserva da Coopinhal/ Mitsui Alimentos do Café Tutta Creme/ Torrefação Café Serra da Grama/ Café Ituano da Gazzola Chierighini Alimentos.

A garantia de qualidade de um produto é tão importante para o setor, que o Governo Federal anunciou o regulamento de qualidade para o café torrado em grão e torrado e moído. É a primeira legislação publicada no mundo. A norma prevê

critérios rigorosos para garantir a pureza da bebida. Dentre as regras, estão: percentuais máximos de impureza no produto e classificação quanto a características sensoriais como sabor, aroma e fragrância.

Com relação ao financiamento, a linha passou por reformulações e o novo texto já foi aprovado e deverá entrar em funcionamento brevemente. Houve a unificação de duas linhas antes existentes, agora o teto é de R\$ 100 mil por produtor para aquisição de equipamentos necessários para o preparo do café, além de recursos destinados à construção na área onde os equipamentos serão instalados, irrigação. As linhas de financiamento disponibilizadas pelo Feap (Fundo de Expansão do Agronegócio Paulista) contemplam todas as regiões do Estado e oferecem juros de 3% ao ano e prazos de até cinco anos para pagar.

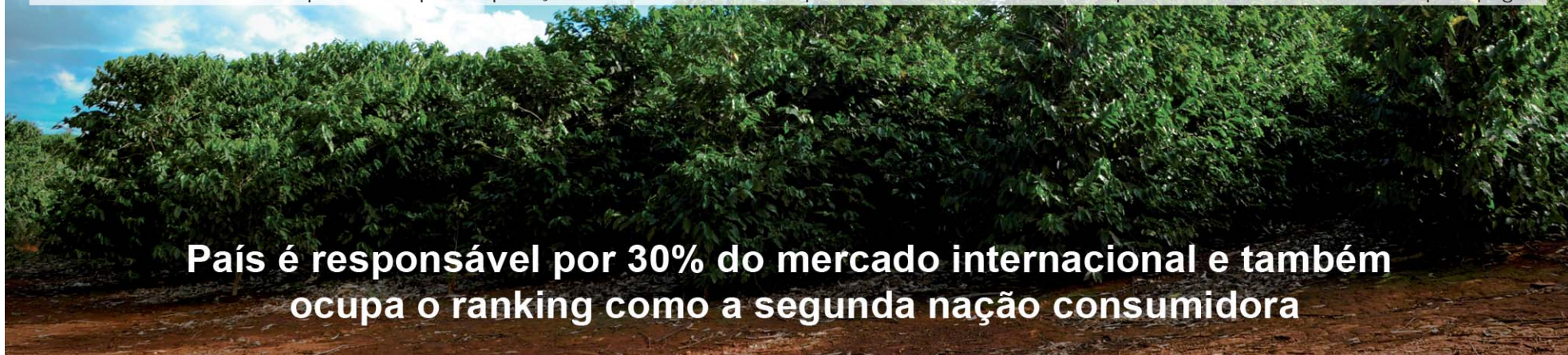

País é responsável por 30% do mercado internacional e também ocupa o ranking como a segunda nação consumidora

Há mais de 30 anos produzindo qualidade



FAZENDA



**CAMPO
VITÓRIA**

Escritório: 19-36415888/36417253 Beneficiadora de Batatas 19-36414800/36412526
E-mail: faz-campovitoria@uol.com.br Beneficiadora de Batatas (Araxá) 34-36622941/36617508

Secretaria da Agricultura apresenta seguro para greening e cancro

Expectativa do órgão é atender cerca de 16 mil citricultores, o que corresponde a 90% dos pequenos e médios produtores de citros do Estado de São Paulo

Na abertura oficial da 32ª Semana da Citricultura, o secretário de Agricultura e Abastecimento, João Sampaio, apresentou o seguro para as duas principais doenças da citricultura: greening e cancro. O programa começa a valer com a entrega dos relatórios de inspeção e erradicação nos pomares, feito no primeiro semestre de 2010 pelo proprietário. Documentos devem ser entregues até o dia 15 de julho.

Além do projeto do seguro, foram apresentadas outras medidas de incentivo à fruticultura cítrica de mesa, consolidação do sistema de mudas certificadas e as ações para a implantação do sistema de informações e levantamentos de safra do setor. "Essa modalidade de seguro contra pragas é inovadora no mundo. São R\$ 35 milhões que o Governo do Estado coloca para subvencionar 100% do prêmio pago pelo citricultor", afirmou Sampaio.

A expectativa é atender cerca de 16 mil citricultores, o que corresponde a 90% dos pequenos e médios produtores de citros do Estado. O perfil do beneficiado é aquele com até 20 mil árvores. As indenizações serão de R\$ 4,00

por pé erradicado com greening, sendo permitido até 3% do total de pés da propriedade. Para o cancro cítrico serão pagos R\$ 19,00 por árvore retirada, admitindo até 25% do total de árvores do pomar. "Essa tolerância maior no cancro deve-se ao baixo índice de infestação no Estado, diferentemente do que ocorre com o greening", explicou o secretário.

A seguradora credenciada é a Porto Seguro, em parceria com a corretora Proposta Seguros, que por meio de chamamento público foi a única até o momento que apresentou interesse em participar do projeto. O produtor terá a opção de contratar o seguro no momento que realizar a entrega do relatório online no site da Coordenadoria de Defesa Agropecuária (CDA), órgão responsável pela auditoria e fiscalização das informações prestadas pelo produtor.

Os dados desta etapa são referentes à inspeção e erradicação de plantas contra greening e cancro, feitos pelo citricultor no primeiro semestre de 2010, conforme previsto em instrução normativa do Ministério da Agricultura. O endereço eletrônico de

acesso é www.cda.sp.gov.br.

Ao aderir ao projeto, é emitido um termo de subvenção e proposta de seguro. O produtor deve imprimi-los junto com o relatório e entregar a uma unidade da defesa agropecuária para aprovação e pagamento da subvenção pelo Fundo de Expansão do Agronegócio Paulista da Secretaria (Feap). Em contrapartida, o citricultor deve respeitar a legislação sanitária de combate ao cancro e greening, adoção de materiais próprios para colheita, como caixaria, uniformes e equipamentos de proteção individual (EPIs), e adotar boas práticas agrícolas desde o cultivo até a comercialização.

Além disso, o secretário salientou a consolidação do sistema paulista de mudas cítricas certificadas, que envolve o trabalho já realizado pela CDA no credenciamento de viveiros cítricos, respeitando a lei vigente sobre o tema e também os recursos destinados às áreas de pesquisa básica para porta-enxertos e novas variedades desenvolvidos pelo Centro Apta Citros, da Agência Paulista de Tecnologia dos Agronegócios da Secretaria.

Na terceira medida, o incentivo à produção de frutas cítricas de mesa pelos técnicos da Coordenadoria de Assistência Técnica Integral (CATI), a doação de 36 máquinas extratoras de suco pronto para beber para os municípios cítricos, em convênios com prefeituras que demonstraram interesse em introduzir o suco de laranja na merenda escolar municipal. "Investimos R\$ 1 milhão nesse incentivo e podemos ampliar, se houver interesse dos municípios", afirma o secretário.

Hoje a secretaria tem, ainda, uma linha de financiamento de frutas com teto de R\$ 100 mil em crédito por produtor, juros de 3% ao ano para formar pomares e compra de equipamentos para boas práticas. Na estruturação do sistema de informações estatísticas do setor de citros, há um esforço dos órgãos da Pasta – Instituto de Economia Agrícola (IEA) e CATI – para a depuração dos números do setor. Eles também formatam um protocolo de cooperação técnica com o Departamento de Agricultura dos Estados Unidos (Usda) para contribuição e intercâmbio de informações nos levantamentos de safra.



ABVGS

Associação dos Bataticultores
Vargem Grande do Sul - SP

Rua Manoel Marta, 93 - Fone: (19) 3641-3116



Adubação de precisão: como aferir a efetividade?

A adubação de precisão vem a cada dia tornando-se uma técnica de suma importância na nutrição das produções vegetais, seja de cereais como soja, milho, feijão, arroz ou em culturas como batata, tomate, cebola etc.

Com custos cada vez maiores dos fertilizantes, a correta aplicação das doses essenciais na alimentação nutricional das plantas cultivadas por área deve ter uma atenção diferenciada. Cada vez mais, se fala em uma adubação de precisão, iniciando-se com um mapeamento da área, amostras cuidadosamente elaborada para análise de solo e para as corretas recomendações nutricionais a serem efetuadas em cada talhão ou quadra da área total cultivada.

Hoje em dia, com o mapeamento georreferencial através de satélite – GPS – proporciona correta identificação de cada talhão definido por amostra de solo e poderá ser aplicado inclusive a “taxa de adubação variável” com equipamentos de alta tecnologia e com ajustes automáticos das dosagens a serem aplicadas em cada um dos talhões analisados. Porém, existe em todo este processo operacional um ponto de

suma importância para que todo o trabalho elaborado venha a ter os resultados esperados em uma adubação de precisão.

Este ponto refere-se a capacidade de aplicação do equipamento utilizado para a dosagem dos nutrientes necessários por talhão ou hectare, de maneira extremamente “uniforme por metro quadrado da área” para que não tenha-se uma maior dosagem em determinada parte desta área e consequentemente uma menor dosagem em outra parte desta. O equipamento a ser utilizado – “Distribuidor de Fertilizantes” deve ser um projeto de máquina que permita que se aplique as dosagens de forma muito uniforme, como pode-se ter uma idéia com o desenho a seguir:

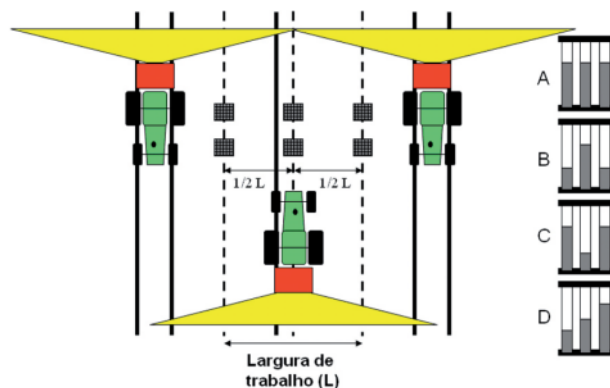

Como se pode observar, se o Distribuidor de Fertilizantes não for uma máquina de distribuição uniforme como a que visualizamos na letra “A”, tem-se que, mesmo após efetuado todas as regulagens recomendadas não irá obter-se uma boa distribuição como observadas nas letras “B”, “C” e “D”. Desta forma, todo o trabalho elaborado desde o mapeamento, amostras e recomendações de adubação estarão com seu resultado final comprometidos. Percebe-se ainda, que a largura de trabalho não é onde se foi lançado os últimos grânulos de fertilizante, mas calculado de forma que se obtenha a correta dosagem com a sobreposição da outra passada.

Tem-se com alguns experimentos efetuados, que falhas na uniformidade até 25% não apresentaram nas plantas nenhum sinal visual perceptível; de 25 a 30% de

falhas apresentaram diferenciação na coloração das plantas em faixas ou parte da área cultivada e de 40 a 50% poderão apresentar até algumas faixas caídas dependendo da planta cultivada, exemplo: arroz, trigo que possuem uma resposta muito rápida de crescimento à adubação nitrogenada.

Como se pode ver, a constatação de uma excelente aplicação uniforme em nível de campo é de difícil percepção visual. Porém, as perdas em uma distribuição não uniforme poderão causar valores muito expressivos com o crescimento do tamanho da área cultivada. Por exemplo, na cultura de Batata, com uma aplicação média de 400 kg por hectare de fertilizante 27-00-10 e a um custo médio de R\$ 700,00 por tonelada, tem-se um custo por hectare apenas do fertilizante em R\$ 280,00.

No caso de estar-se na faixa de falhas de uniformidade entre 40 a 50%, esta poderá proporcionar uma perda expressiva de produto que foi colocado em demasia em certa parte da área e de sub-do-

sagem em outra parte. Assim, a área como um todo não foi corretamente adubada. Esta perda em fertilizantes poderá ser avaliada pela super-dosagem em parte, com perdas por lavagem pelas águas da chuva ou irrigação carregando este fertilizante aos mananciais de água nas baixadas e, em uma hipótese de perda de 20% do fertilizante total aplicado este valor será de R\$ 56,00 por hectare. Quando se multiplica pela área total plantada, este poderá obter valores altamente representativos de fertilizante usado de forma incorreta.

Quando falamos em Adubação de Precisão, a premissa fundamental é a de aplicar-se a dosagem recomendada de fertilizante de “forma equilibrada” por toda a área do talhão analisado. Hoje, com uso de técnicas de alta precisão em identificação – GPS e sistema integrado de armazenamento das dosagens por talhão (memórias) e interligados para taxa variável de aplicação, não se pode esquecer da operação de distribuição do fertilizante que é essencial na obtenção de uma aplicação altamente uniforme. Quando esta não foi devidamente atendida, colocará todo o processo a obter um resultado não altamente eficiente.

Deve-se ainda, que analisar o que houve de prejuízo na produtividade da cultura plantada em parte da área que recebeu uma dosagem inferior a que foi analisada e recomendada, aumentando-se o valor das perdas totais.

Esta análise da eficiência do equipamento é de fácil operação e poderá ser realizada comparando-se equipamentos de diversos fabricantes com apenas 6 bandejas e depois se coloca este fertilizante coletado em 3 tubos transparentes para ver-se a diferença ou uniformidade.



APORE^E
S E G U R O S

ABVGS
Associação dos Bataticultores
Vargem Grande do Sul - SP

Uma parceria que deu certo

APORE Seguros - Mais de 5 anos de bons serviços prestados.

Os Associados da ABVGS tem descontos especiais na contratação de seguros



APORE
S E G U R O S
3641.1299

Rua Dr Moacir Troncoso Peres 920, Vargem Grande do Sul

CASA BRANCA
TURBO DIESEL



Bombas Injetoras - Bicos Injetores - Turbinas



Turbo
BOSCH Garrett



Rua: Domingos Villela de Andrade, 06
Bairro Industrial - Casa Branca - SP

Fone/Fax: (19) 3671-6963
Cel: (19) 9762-6386 - Edvaldo

“Porque Deus amou o mundo, de tal maneira que deu o seu filho unigênito...” João 3,16

SANTANA

MECÂNICA DE TRATORES E MÁQUINAS



Fone: (19) 3641-5484
3643-1383

e-mail: zanerui@itelefonica.com.br

Av. Centenário, nº 191 - Pq. Industrial
Vargem Grande do Sul - SP

Cruzamento de gir com jersey pode potencializar produção de leite

Deverão chegar ao mercado em 2011 os primeiros animais oriundos do projeto de seleção da raça gir leiteira e do cruzamento com raças européias, desenvolvido pela Agência Paulista de Tecnologia dos Agronegócios (Apta) da Secretaria de Agricultura e Abastecimento de São Paulo (SAA). São animais com avaliação genética estimada e controle leiteiro oficial das suas mães, diz o pesquisador Anibal Eugênio Vercesi Filho, do Pólo Nordeste Paulista da Apta, em Mococa.

Na primeira parte do projeto, foi recuperado o rebanho e retomado o registro e o controle leiteiro oficial, pois o projeto havia sido interrompido em 1998. Nesta nova fase, a principal novidade é o estudo do cruzamento da raça jersey com a gir leiteira, que deve ser interessante principalmente para o pequeno produtor, conta Anibal que é o coordenador da iniciativa. É que se trata de animal de menor porte e que teoricamente apresenta maior qualidade do leite.

As raças zebuínas leiteiras,



Foto: Apta

Bezerra meio sangue gir Leiteiro x jersey

entre elas o gir, destacam-se pela quantidade de sólidos produzidos de leite. E, entre as raças européias especializadas, a mais conhecida pela produção de sólidos é a jersey, explica Anibal. "A gente acredita que consegue juntar essas características, potencializar a produção de leite com qualidade num

animal de um porte um pouco menor, que facilita você trabalhar em sistema de pastejo." Também se consegue um número maior de animais por unidade área, o que leva à possibilidade de se produzir mais leite na mesma localidade. (Agência Paulista de Tecnologia dos Agronegócios)

AGRO NOTÍCIAS

Divinolândia adquire novo trator



Novo trator adquirido pelo município

A prefeitura de Divinolândia adquiriu um trator 4x4 traçado para auxiliar nos serviços diários na zona rural do município. A aquisição se deu por intermédio do deputado Barros Munhoz junto à Secretaria de Agricultura e Abastecimento do Estado.

De acordo com o prefeito Ico, o trator irá melhorar os serviços e obras de interesse público na área agrícola. "Como Divinolândia tem uma grande área rural, o novo trator irá agilizar os serviços, principalmente no que diz respeito à manutenção das estradas", destacou.

LINHA AGRÍCOLA

MANO PNEUS
Mais de 20 anos de tradição e qualidade

Pneus para **Tratores Máquinas Caminhões**

Temos também **encerados, cordas, macacos e muito mais**

Entregamos em toda região

Rua Antonio Reis de Oliveira, nº 47 - Jardim São José
Vargem Grande do Sul - Telefax: (19) 3641-4545

C.C. LONGUINI
Comércio de Combustíveis Longuini

Óleo Diesel à granel entregue à preço de atacado na sua propriedade rural ou empresa.

Rua do Rosário, 30, VGS, Fone: (19) 3641-1418

Mais uma empresa do grupo Irmãos Longuini

JOHN DEERE

Casa Branca
Rod. SP 340, Km 237 - Bairro Industrial
Fone/Fax: 19 - 3674-0000
Email: casabranca@terraverdeagro.com.br

Jaú
Av. Deputado Zien Nassif, 1868 - Bairro Industrial
Fone/Fax: 14 - 3625-5652
Email: jau@terraverdeagro.com.br