

Feijão deve ganhar selo de qualidade em breve

Proposta defendida pelo Ibrafe já foi apresentada ao ministro Reinhold Stephanes. Segundo ele, MAPA acolherá as eventuais denúncias do selo "100% Feijão" de violações à legislação.

Página 6

Cerealista Felgran completou 30 anos de fundação



Página 7

Produtores norte-americanos conheceram a ABVGS



Página 2

Definida a programação do "1º Festival de Pesca Rio Pardo Vivo"



Página 8

EDITORIAL

Divulgando a fruticultura nacional



Desde julho de 2009, três variedades de frutas do Instituto Agrônomo da Agência Paulista de Tecnologia dos Agronegócios (IAC/Apta), órgão que reúne os institutos de pesquisa da Secretaria de Agricultura e Abastecimento, estampam os selos de cartas da Agência Nacional de Correios e Telégrafos, com o tema "Emissão Mercosul: Circuito das Frutas - Turismo Rural".

São dez selos, com tiragem de três milhões de exemplares, onde cada modelo representa a fruta símbolo de um município do Circuito das Frutas da região de Jundiá. Oito das dez fotos são de autoria de Fernando Picarelli Martins, pesquisador aposentado do IAC e ex-chefe da Estação Experimental de Jundiá, atual Centro de Frutas IAC.

De acordo com a Secretaria de Agricultura e Abastecimento, as variedades Uva Máximo IAC 138-33, Pêssego Petisco-2 IAC 370-8 e Ameixa Centenária IAC SR-51 ilustram, respectivamente, as cidades de Vinhedo, Itupeva e Jarinu. As demais frutas presentes nos selos são: morango, acerola, caqui, pêssego, uva Niágara Branca, maracujá e figo roxo e representam, as cidades de Atibaia, Indaiatuba, Itatiba, Jundiá, Louveira, Morungaba e Valinhos.

Existem critérios rigorosos para a elaboração de selos pelos Correios, sendo escolhidos somente temas de relevância nacional ou internacional. O Circuito das Frutas se encaixa nesses critérios pela importância que tem a fruticultura para a exportação do Brasil. Segundo o site oficial dos Correios, a Rússia é a maior importadora de frutas frescas brasileiras e esse mercado, com um grande potencial de crescimento, têm outros destinos como o Canadá, Emirados Árabes, China, Estados Unidos e países do Leste Europeu.

Vale destacar que as frutas comercializadas contam com inúmeras contribuições do IAC, que atua no desenvolvimento de novas variedades de frutíferas e de tecnologias que contribuem para a expansão da fruticultura no Estado de São Paulo e em outras regiões brasileiras.

Produtores norte-americanos conheceram a ABVGS

Durante visita, agricultores conheceram os trabalhos desenvolvidos pela instituição, bem como detalhes sobre a batata plantada na região

Bruno de Souza

No dia 26 de fevereiro, a ABVGS (Associação dos Bataticultores da Região de Vargem Grande do Sul) recebeu a visita de um grupo de agricultores norte-americanos. Randy Bauscher, Steven Whited e Kevin Waller vieram conhecer o trabalho desenvolvido pela instituição juntamente com Sarah Mahler, gerente de marketing da United States Potato Board, uma associação de produtores de batata dos EUA.

A visita teve como objetivo principal conhecer a região de Vargem Grande do Sul, bem como o tipo de ba-



Marcos Bernardi da Solanex Agrícola, o presidente Pedro Hayashi e o gerente Lenoir dos Santos da ABVGS receberam os norte-americanos Kevin Waller, Steven Whited, Sarah Mahler e Randy Bauscher

tata que é cultivada, a área plantada, as técnicas empregadas, a produtividade e vários outros assuntos relacionados à produção. Na oca-

sião, os norte-americanos conheceram a associação, a Cooperbatata (Cooperativa dos Bataticultores da Região de Vargem Grande do Sul) e seu complexo frigorífico.

Além disso, os visitantes conversaram a respeito dos principais problemas fitossanitários que podem ocorrer durante o ciclo vegetativo da batata na região e ainda conhecer o tipo de produto que o mercado consumidor brasileiro gosta de ter em sua mesa.



EXPEDIENTE

O Jornal do Produtor é uma publicação mensal, editado à rua Antônio Rodrigues do Prado, 48, Bairro N. Sra. Aparecida, Vargem Grande do Sul - SP. E-mail: jornaldoprodutor@gmail.com

Jornalista Responsável - Bruno de Souza - MTb 46.896

Diagramação, Fotos e Artes - Ricardo Falcão - Angelino Jr.

Publicidades - Luciano Ferreira - (19) 9310-5700

Circulação: Vargem Grande do Sul, São João da Boa Vista, São Sebastião da Gramma, Divinolândia, Casa Branca, Itobi, Santa Cruz das Palmeiras, São José do Rio Pardo, Águas da Prata e Espírito Santo do Pinhal.

15 Anos

Agrossol
AERD AGRÍCOLA LTDA.
CONTRATE ESTA FORÇA AÉREA

Pulverização Aérea

AGROSSOL AEROAGRÍCOLA LTDA
FONE/FAX: (19) 3671-1245

Rodovia SP 340, KM 239 • Aeroporto Municipal de Casa Branca • Casa Branca - SP
e-mail: agrossol@agrossol.com.br • site www.agrossol.com.br



Em São João da Boa Vista, produtores rurais reclamam da falta de matadouro

Muitos viajam para abater animais em outras cidades. Frete encarece produto



Devido a falta de um abatedouro, o quilo da carne fica mais caro devido ao frete

Muitos produtores rurais têm reclamado da falta de matadouro em São João da Boa Vista. Para abater os animais, alguns sítios são obrigados a viajar para outras regiões.

O problema com o abate de animais acontece há um ano e cinco meses, desde que o único frigorífico que funcionava na cidade foi fechado. A justificativa do Ministério da Agricultura para a interdição é que algumas regras estabelecidas pelo sistema de inspeção federal não eram cumpridas.

Conforme uma reportagem noticiada pela EPTV Central, o dono do frigorífico informou que foram encontradas irregularidades no telhado e no curral. No entanto, ele declarou que o matadouro voltará a funcionar e que, para isso, já contratou uma empresa para indicar as obras necessárias para se adequar às leis.

A prefeitura também tenta encontrar uma solução. Já existe um projeto para a construção de um novo matadouro, com

capacidade de 100 abates por dia. O investimento é de R\$ 3,7 milhões, verba que o município tenta conseguir com o Governo Federal. "A solicitação foi feita em outubro do ano passado. Praticamente toda semana cobramos essa posição", disse Fernando Guene, diretor de Planejamento.

Dificuldades

O produtor Derso Auregliete viaja 200 quilômetros, três vezes por semana, para levar sua criação de porcos de Vargem Grande do Sul e São Sebastião da Gramma para o abate em Descalvado. Com pedágio, combustível e manutenção do caminhão ele gasta em média R\$ 5 mil por semana. Se os animais fossem abatidos em São João da Boa Vista, o custo cairia para R\$ 1,5 mil.

Sem um frigorífico próximo, muitos produtores têm que recorrer a cidades como Itapira, Mococa e Santa Rosa do Viterbo. Outros acabam abatendo os animais de forma irregular. "É feita na propriedade ou no mato. Não

tem fiscalização nenhuma e você não sabe se o gado está doente ou não", ressaltou Palmyro Ferranti Júnior, presidente do Sindicato Rural.

Reflexo no preço

Enquanto a situação permanece indefinida, quem sofre é o consumidor. Em um açougue de São João da Boa Vista, o quilo da car-

ne fica em média R\$ 0,30 mais caro por causa do frete. Além do preço, a qualidade do produto também fica prejudicada. "O pessoal gosta de uma carne bem fresquinha, gosta de ver o produto. E o que vem de fora vem congelado e resfriado", disse o dono de açougue Carlos Alberto Molles. (EPTV Central)

Sindicato Rural de Divinolândia oferece cursos em parceria com a Faesp/Senar

Programação tem como objetivo qualificar o produtor rural e se estenderá até junho

O Sindicato Rural de Divinolândia em parceria com a Faesp/Senar está oferecendo diversos cursos para os produtores rurais.

A programação teve início em março, com os cursos "Bovinocultura de Leite - Produção de Silagem" nos dias 12 e 13, "Artesanato em Bambu" nos dias 19, 20, 21, 27 e 28, além de "Bovinocultura de Leite - Manejo de Cria e Recria" nos dias 30 e 31. Para o mês de abril está programada a continuação do curso "Bovinocultura do Leite - Manejo de Cria e Recria" no dia 1. Entre os dias 3 a 5 de maio será ministrado o curso de aplicação de agrotóxicos com pulverizador costal manual, enquanto que nos dias 15 e 16 acontecerá o curso "Aproveitamento de Alimentos". Encerrando o mês, será realizada a Cavalgada



Bovinocultura de leite está no foco dos cursos oferecidos em Divinolândia

Rural no dia 29.

Já em junho, os produtores poderão participar do curso de processamento artesanal de frutas nos dias 5, 6 e 12. Dando continuidade a programação, serão realizados os cursos "Bovinocultura de Leite - Formação e Manejo de Pastagens" entre os dias 25 a 27 e também "Maracujá - Instalação da Lavoura" entre os dias 28 a 30.

As inscrições estão abertas e os interessados devem procurar o Sindicato Rural para efetivação da matrícula.

A SOLUÇÃO DO PROBLEMA DE LOCALIZAR UMA PROPRIEDADE.

A TECNOLOGIA A SERVIÇO DO PRODUTOR RURAL

GEOESPACIAL
GEO TECNOLOGIAS

Soluções em Geoprocessamento

São João da Boa Vista - Rua Floriano Peixoto, 11
Centro 2º Andar Sala 4 - (19) 3631-6335

Não deixe a vaca ir para o brejo!

ANUNCIE

JORNAL DO PRODUTOR

Fones:
(19) 3641-1392
9310-5700

E-mail - jornaldoprodutor@gmail.com

Vale da Gramma promoveu palestra sobre a Crise do Café

Durante evento foram discutidas diversas medidas de apoio para amenizar a situação dos produtores



Produtores rurais, dirigentes sindicais, autoridades e representantes de toda a cadeia produtiva de café de Gramma e região reunidos com o mesmo objetivo: amenizar a crise na cafeicultura



Cerca de 100 produtores rurais, dirigentes sindicais, autoridades e representantes de toda a cadeia produtiva de café da região de São Sebastião da Gramma estiveram reunidos no dia 22 de fevereiro, no Centro Cultural do Café, para uma palestra com o engenheiro agrônomo e dirigente da Sincal, Armando Matielli.

O encontro foi realizado pelo Sindicato Rural de São Sebastião da Gramma e pela Associação dos Cafeicultores do Vale da Gramma, ambos apoiados pela Prefeitura de Gramma, pela

Coordenadoria de Assistência Técnica Integral (CATI) e pelo Escritório do Desenvolvimento Rural (EDR) de São João da Boa Vista.

Na ocasião foram abordados vários temas sobre a crise na cafeicultura e discutidas diversas medidas de apoio para amenizar a situação dos produtores.

"A principal finalidade deste encontro foi para fortalecer as bases sindicais, promovendo a união dos produtores em torno dos sindicatos rurais para que juntos possam tomar medidas que visam amenizar o impacto da crise e encaminhá-las aos governos, Estadual e Federal", explica o supervisor de

agronegócio, Luis Roberto Dias Ribeiro Nogueira.

Durante o encontro foi ressaltada a importância dos produtores rurais se filiarem a um sindicato rural para que haja uma força maior da representatividade da classe perante os órgãos governamentais que regem a agricultura nacional.



BATATA - CEBOLA - ALHO

CAMPO VITÓRIA

Fone/Fax: (19) 3746-1147
www.campovitoria.com.br

BOX 32







CEASA - Campinas - (19) 3746-1147

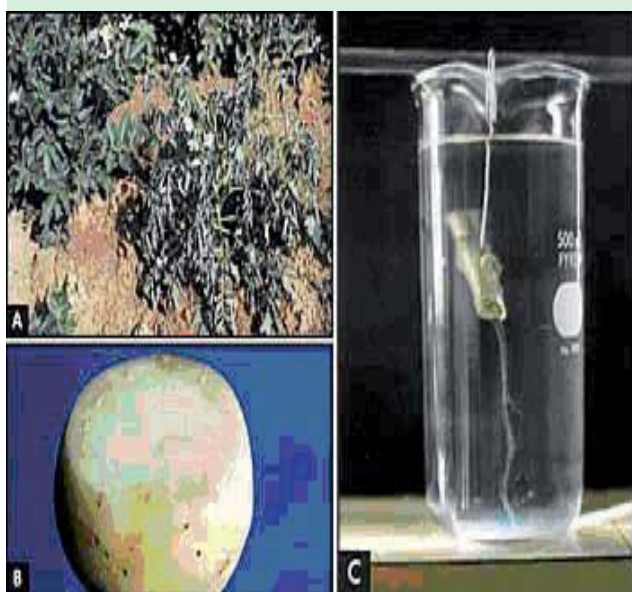

As principais doenças causadas por bactérias que podem afetar a cultura da batata

Murcha-bacteriana (murchadeira, água quente, dormideira) (*Flalstonia solanacearum* / sinônimo: *Pseudomonas salanacearum*)



Plantas atacadas pela murcha-bacteriana murcham (A) e secam sem apresentar amarelecimento. Os tubérculos afetados apresentam exudação de pus bacteriano (B) com ou sem aparecimento dos vasos.

O teste do copo (C) é útil para diagnose da doença.

É favorecida por temperatura e umidade altas. Está presente nos solos de quase todo o país, podendo atacar muitas espécies de plantas, embora a raça 3, predominante no sul e sudeste do Brasil, seja mais específica da batata. Provoca murcha de planta e exsudação de pus bacteriano nos tubérculos. É responsável por perdas significativas em solos muito úmidos se não for feita rotação de culturas ou se batata-semente contaminada for utilizada. O teste-do-copo é uma técnica útil para se diagnosticar esta doença.

Podridão-mole e canela-preta (*Erwinia spp.*)

São favorecidas por temperatura e umidade altas e só se tornam sérias na presença de ferimentos dos tecidos. Podem provocar perdas consideráveis pelo apodrecimento da batata-semente (antes e após o plantio), das ramas e dos tubérculos no campo ou armazém. *Erwinia spp.* é uma bactéria encontrada com abundância



Na planta, o caule apodrecido fica normalmente escuro, daí o nome canela-preta (A).

O tubérculo afetado desenvolve podridão mole (B).

em todos os solos brasileiros, podendo atacar diversas hospedeiras, principalmente as hortaliças, que produzem órgãos suculentos, como cenoura, mandioquinha-salsa, repolho, couve-flor e tomate.

Sarna-comum (*Streptomyces spp.*)

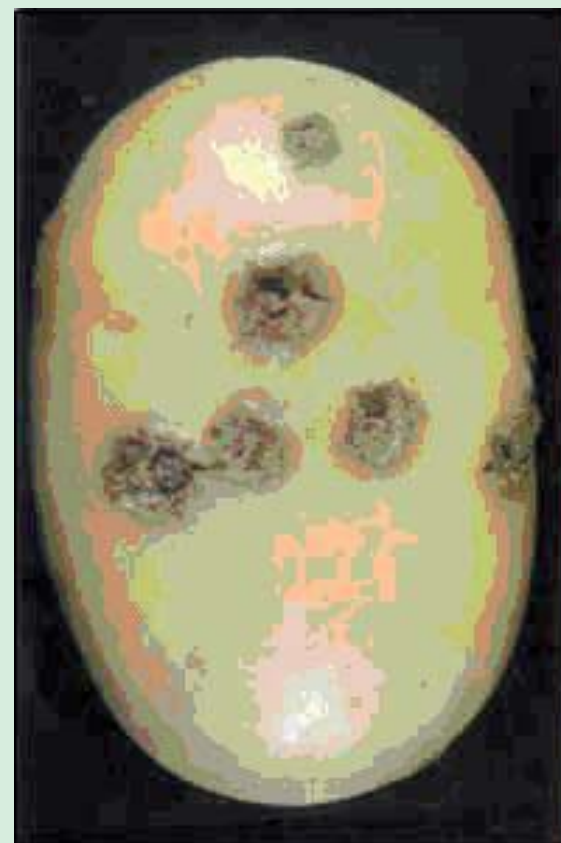

Transmitida através da batata-semente, provoca perdas consideráveis em solos secos (por ocasião da tuberização), com alto teor de matéria orgânica e com pH acima de 6. Somente os tubérculos são afetados, por isto normalmente só é detectada na colheita.

Fonte: www.batatas.com.br



Agrifonseca
Implementos Agrícolas Ltda

Toda linha de Peças para reposição de implementos

Santa Izabel - Cipola

Assistência Especializada
Reforma e Manutenção

Avenida Municipal, 464 - Pq. Industrial - Vargem Gde. Sul-SP
Tel: (19) 3641-3378
Fax: (19) 3641-3729 Email: agrifonseca@uol.com.br



Distribuidor de fertilizante, semente e calcário Incomagri

Plantadora Mecânica Kuhn

Pulverizador Kuhn

Carreta Basculante Hidráulica Santa Izabel

Rotativas Cemag

Colhedoras JF

Adubadeira de Batatas

anuncie - (19) 3641-1392 - 9310-5700

Feijão deve ganhar selo de qualidade em breve

Proposta defendida pelo Ibrafe já foi apresentada ao ao ministro Reinhold Stephanes. Segundo ele, MAPA acolherá as eventuais denúncias do selo "100% Feijão" de violações à legislação

A exemplo do que já ocorre com o café e outros produtos alimentícios, o feijão deverá em breve ter um selo de qualidade. A proposta tem sido defendida pelo Instituto Brasileiro do Feijão e Legumes Secos (Ibrafe) e até já foi apresentada recentemente ao Ministério da Agricultura, Pecuária e Abastecimento (MAPA).



esta proposta traz ao consumidor.

2 mil marcas de feijão no mercado brasileiro

Em entrevista à Agência Estado, Lüders afirmou que existem atualmente mais de 2 mil marcas de feijão no mercado brasileiro, o que dificulta a fiscalização do governo. "As preocupações ambientais e com a qualidade do produto estão cada vez mais presentes para o consumidor. A certificação ajuda a proteger as boas marcas, independentemente de elas envolverem ou não grandes volumes de produção. Há marcas menos conhecidas, com volumes relativamente pequenos, que têm boa aceitação em suas regiões, pela qualidade", comentou o presidente do conselho do Ibrafe.

De acordo com ele, 94% da população brasileira consome feijão ao menos em uma refeição diária. "Não há redução do consumo, como muitos alegam. Na verdade, há um deslocamento das vendas, com redução do peso das grandes redes de supermercado – que aumentaram demais suas margens – e crescimento do produto em cestas básicas, nos restaurantes por quilo e nas vendas de mercados menores", frisou.

Durante uma reunião em particular realizada em Brasília no dia 25 de fevereiro, o presidente do conselho de administração do instituto, Marcelo Eduardo Lüders, apresentou o projeto do selo de qualidade "100% Feijão" ao ministro Reinhold Stephanes, o qual elogiou a iniciativa e prometeu o apoio do Governo Federal ao projeto. Conforme foi afirmado, o MAPA acolherá as eventuais denúncias do selo "100% Feijão" de violações à legislação.

No mesmo dia também ocorreu em Brasília, uma reunião com as marcas da região, ocasião em que empacotadores de Goiás e do Distrito Federal apresentaram interesse em participar do selo de qualidade.

O "100% Feijão" também já foi apresentado à Cadeia Produtiva do Feijão, durante a 13ª Reunião da Câmara Setorial. Na ocasião, o presidente do grupo, Pericles Salazar, ressaltou a dedicação do Ibrafe em buscar soluções para o mercado de feijão.

Segundo Lüders, tanto a Associação Brasileira dos Supermercados (Abras), como o restante da Câmara compreenderam o tamanho da evolução e segurança que

Produtividade na 1ª safra de feijão deve crescer 8,1%, estima Conab



No que se refere à área plantada, o crescimento foi de 2,3%, no mesmo período, ao apontar 1,43 milhão de hectares. Segundo avaliação do coordenador-geral de Cereais e Culturas Anuais do Ministério da Agricultura, Sílvio Farnese, divulgada esta tarde por meio de nota à imprensa, o aumento da produtividade está relacionado ao uso de sementes mais produtivas, aporte tecnológico, fertilizantes e defensivos. Além disso, o cli-

ma também favoreceu a cultura nas principais regiões do país nos últimos meses.

Os dados da Conab foram apresentados aos membros do setor durante a 13ª reunião ordinária da Câmara Setorial da Cadeia Produtiva do Feijão, realizada em Brasília. O governo realiza Aquisições do Governo Federal (AGF) para garantir o preço mínimo aos produtores. Atualmente o estoque público é de 174 mil toneladas de feijão. (Agência Estado)



COMPRAMOS SEU MILHO

NOVA SAFRA COMÉRCIO DE CEREAIS LTDA

CREDIBILIDADE E CONFIANÇA



SANTA CRUZ DAS PALMEIRAS - SP
 Rod. Padre Donizette - Km 261 - Cx. Postal 79
 Fone/Fax: (19) 3672-1438
 Cep.: 13.650-000

CASA BRANCA - SP
 Rod. Casa Branca - Mococa - Distrito Industrial - Cx. Postal 07
 Fone/Fax: (19) 3671-1457
 Cep.: 13.700-000



Cerealista Felgran completou 30 anos de fundação

Empresa possui o que há de mais moderno para beneficiamento, classificação e empacotamento de feijão, contando com várias marcas para melhor atender e satisfazer seus clientes e consumidores

A Cerealista Felgran completa neste mês de março 30 anos de atuação no mercado. Localizada em Vargem Grande do Sul, a empresa é bastante conhecida da região pelo comércio de cereais e, principalmente, pela compra e venda de feijão.

Tudo começou bem no início da década de 80. Na época, o sr. Gabriel Fernandes e sua família resolveram trocar a vida no campo em busca de novos desafios no comércio. Ainda residindo na Fazenda Santa Lúcia no município de Itobi, ele e seus filhos Antonio Flávio, Manoel, Jurandy e Gabriel resolveram inovar e fundaram a Cerealista Felgran no dia 7 de março de 1980. A partir daí, eles compraram um caminhão e começaram a negociar em várias cidades da região.

Com o passar do tempo, eles se mudaram para Vargem Grande do Sul, onde montaram sua sede própria e aos poucos foram ampliando seus negócios na venda de batata, cebola e alho, abrangendo posteriormente também o feijão em sacaria.

Com o crescimento dos negócios, os proprietários adquiriram uma nova área onde foi construído um barracão para beneficiamento e empacotamento de feijão. A partir daí surgiu em 1984 o "Feijão Terra Nova", o qual mais tarde passou a chamar "Feijão Terra Nobre", sendo conhecido pela sua qualidade até hoje.

Atualmente a Cerealista Felgran possui o que há de mais moderno para beneficiamento, classificação e empacotamento de feijão, contando com várias marcas para melhor atender e satisfazer seus clientes e consumidores. Além do "Feijão Terra Nobre", ela também é res-



Os irmãos Antonio Flávio (in memorian), Manoel, Jurandy e Gabriel ajudaram seu pai Gabriel Fernandes à fundar a Cerealista Felgran

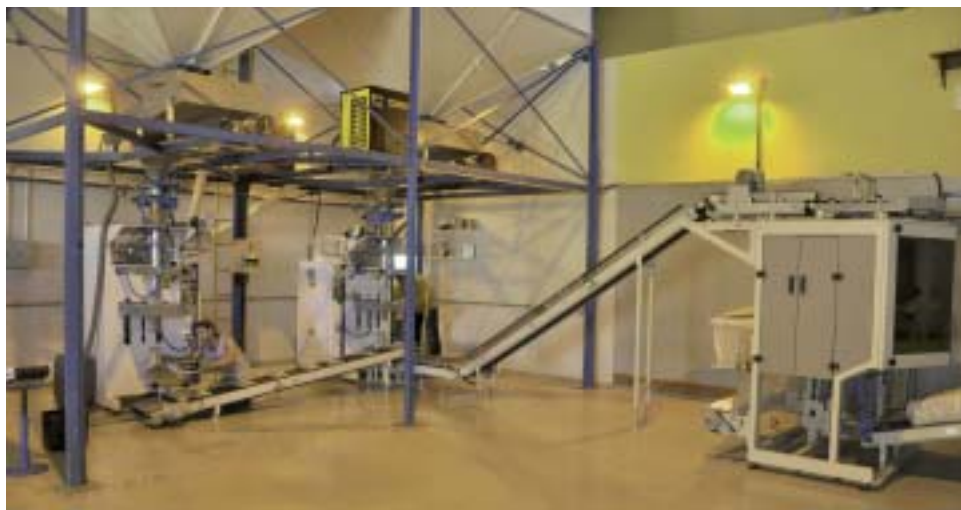

Cerealista possui o que há de mais moderno no empacotamento de feijão

ponsável pelo "Feijão Boa Vista", "Feijão Tio Quito", "Feijão São Joaquim", "Feijão Ilustre" e "Feijão Lavapés". Estima-se que aproximadamente 500 mil quilos de feijão dos tipos carioca e preto são empacotado por mês na Cerealista.

Vencendo as dificuldades

Ao comentar sobre a fundação da Cerealista Felgran, o sócio-proprietário Gabriel Fernandes Filho lembra com satisfação toda a trajetória de sua família ao longo desses anos. "Sempre trabalhamos na lavoura, mas queríamos fazer algo diferente no comércio. Foi aí que começamos a comercializar cebola e batata.



Seleção do feijão é feita criteriosamente

Depois passamos a trabalhar alho e em seguida feijão", afirmou.

De acordo com ele, a maior dificuldade no início da carreira foi conquistar espaço no mercado. "No começo tínhamos que abrir espaço para podermos trabalhar", disse. "Nosso primeiro caminhão foi pago a prestações. Apanhamos bas-

tante", recordou Gabriel.

No entanto, com o passar do tempo a Cerealista Felgran foi se estabelecendo no mercado e consolidando-se cada vez mais na região. Mesmo em épocas turbulentas, como no período da inflação, logo após o congelamento de preços e mais recentemente a crise econômica mundial, a empresa conseguiu driblar as dificuldades. Hoje, ela conta com cerca de 30 funcionários, atendendo diversas cidades da região de Campinas e Jaú e todo o sul de Minas Gerais. "Temos que trabalhar certo, para mantermos o que conquistamos. Somos muito gratos a todos nossos funcionários, pela dedicação prestada ao longo desses 30 anos de atuação no mercado", destacou Gabriel. Agradeço também a todos nossos clientes e fornecedores pela confiança durante todo esse tempo.



Seis tipos de feijão empacotados na empresa



cerealista
Felgran



Chácara Graminha, 201 - Jd. Morumbi
13880-000 - Vargem Grande do Sul - SP

www.felgran.com.br (19) 3641-1400
felgran@felgran.com.br (19) 3641-1692





Definida a programação do "I Festival de Pesca Rio Pardo Vivo"

Mais de 50 mil alevinos serão soltos durante os dois dias do evento ambiental



Autoridades do executivo e representantes de várias entidades definiram a programação do "I Festival de Pesca Rio Pardo Vivo", que acontecerá nos dias 19 e 20 de março

A prefeitura de São José do Rio Pardo já definiu a programação do "I Festival de Pesca Rio Pardo Vivo - Pesque e Solte", que será realizado entre os dias 19 e 20 de março.

Autoridades do Poder Executivo e representantes de várias entidades se reuniram para definir o cronograma do evento. O encontro contou com a presença de secretários e diretores municipais, entre eles o diretor de Meio Ambiente, Felipe Quessada; o diretor-presidente do Departamento de Esportes e Cultura, Marlon Callegari da Silva; o diretor de Turismo, Márcio Barbosa; o presidente do Sindicato dos Servidores Públicos, Roberto Bittencourt; o engenheiro agrônomo Luís Roberto de Oliveira; a chefe de seção, Rita Paschoal; o estagiário, Tiago Hernandez, além de representantes de outros segmentos como o Sargento Aloísio (Polícia Ambiental); César Féchio (Clube Riopardense de Pesca); Sub Tenente Márcio Reis (Tiro de

Guerra 02-038); José Ricardo Andreazza (Ong Sorria), José Ricardo (Canoagem) e Thais Righetto (Casa de Cultura e Cidadania).

Durante o encontro ficou definido que no dia 19 de março o festival será realizado nas imediações da área de lazer e contará com toda estrutura do programa "Prefeitura no Bairro", além de atividades recreativas e ambientais, coordenadas pela educadora ambiental da prefeitura, Elis Catalano, e também da Casa de Cultura e Cidadania.

"O principal objetivo do festival será integrar, pela primeira vez, a comunidade num evento que reunirá atividades em praticamente todos os setores, entre eles educação ambiental, esportes, cultura, turismo e lazer. Além da participação do público nas atividades, a intenção da prefeitura é conscientizar, principalmente as crianças, com relação à proteção e preservação do meio ambiente", explicou Felipe Quessada.

Soltura de alevinos de Curimba
Quessada destacou que, por empenho da atual administração, sempre atenta às questões ambientais, a AES Tietê doou 50 mil alevinos de Curimba que serão soltos também no dia 19 durante o festival. "Dividiremos estes alevinos, sendo que 20 mil deles serão soltos pelas crianças às margens do rio Pardo na área de lazer, entre 9h00 e 13h00. Estes alevinos serão destinados ao lago da Usina Hidrelétrica Euclides da Cunha. Outros 20 mil alevinos serão soltos no lago da Usina Limoeiro e os outros 10 mil serão soltos nas imediações do Clube de Pesca, explicou o diretor.

Além dos alevinos de Curimba, também será realizada a soltura de alevinos de Dourado no Pardo. "Já estamos fazendo uma campanha para que os pescadores ou mesmo quem gosta de pescaria e comércio em geral doem estes alevinos para a soltura. Queremos atingir 7 mil alevinos de Dourado que, juntamente aos de Curimba, somarão 57 mil. A intenção é soltar, simbolicamente, um alevino por habitante".

Torneio de pesca esportiva
No dia 20 será realizado o torneio de pesca esportiva durante todo o dia no Clube de Pesca. As inscrições deverão ser feitas antecipadamente na Secretaria Municipal de Agricultura e Meio Ambiente, localizada na Avenida 9 de Julho, nº 60.

Informações
Secretaria de Agricultura e Meio Ambiente
Fone: (19) 3682-7870

AGENDA DO PRODUTOR



Eventos agropecuários programados para Abril

Quinzenal (1º e 3º domingo) - **Feira Municipal de Produtos Agrícolas e Orgânicos e de Artesanato Rural** - Mairiporã. Informações: Secretaria do Meio Ambiente e Agricultura da prefeitura e CMDR do município

31/03 à 03/04 - **6ª Itajobi Country Festa** - Itajobi. Informações: Prefeitura e Câmara Municipal. Fone: (17) 3546-9000

31/03 à 03/04 - **27ª Festa do Peão Boiadeiro** - Planalto. Informações: Prefeitura. Fone: (18) 3695-9500

07/04 à 10/04 - **2ª AGROVIA (Encontro Técnico e de Agronegócios)** - Itapeva. Informações: SEBRAE-SP

28/04 à 02/05 - **25ª Festa do Peão Boiadeiro** - Valentim Gentil. Informações: Prefeitura. Fone: (17) 3485-9400

28/04 à 02/05 - **21ª Exposição Agroindustrial** - Valentim Gentil. Informações: Prefeitura. Fone: (17) 3485-9400

28/04 à 03/05 - **17ª Agrishow 2010** - Ribeirão Preto. Informações: ABAG; ABIMAC; ANDA; SRB; Bradesco (4002-0022), Banco do Brasil (4004-0001), Nossa Caixa (4004-2151), Santander (4004-3535), Unibanco (4002-0030), CODERP e Prefeitura

30/04 à 09/05 - **33º FACILPA** - Lençóis Paulista. Informações: Prefeitura e Associação Rural

Quermesse do Clube Japonês - Tupi Paulista. Informações: Clube Japonês

1ª Festa do Produtor Rural - Cunha. Informações: Prefeitura e Casa da Agricultura

Festa do Peão Boiadeiro - Rio Claro. Informações: Secretaria Municipal de Turismo. Fone: (19) 3534-1051

4º Revelando Talentos - Oscar Bressane. Informações: Prefeitura e Casa da Agricultura. Fone: (14) 3457-1139

1ª Festa do Peão Boiadeiro - Oscar Bressane. Informações: Prefeitura. Fone: (14) 3457-1124

11ª Expoguaçu - Mogi Guaçu. Informações: Prefeitura e Samor Promoções

7ª PEC Show - Barretos. Informações: Comissão de Pecuaristas. Fone: (17) 3322-3984

Degustação e Classificação de Café - Divinolândia. Informações: Prefeitura, Associação dos Produtores Rurais, Sindicato Rural, Casa da Agricultura e Senar

20ª Festa do Milho Verde - Jaci. Informações: Lar São Francisco de Assis. Fone: (17) 3283-1192

6º Rodeio - Itanhaém. Informações: Prefeitura

29ª Festa do Peão de Boiadeiro - Jaborandi. Informações: Prefeitura e Câmara Municipal. Fone: (17) 3347-1504 / 3347-1170

Quermesse - Gastão Vidigal. Informações: Prefeitura, Câmara Municipal e Casa da Agricultura

3º Festival dos Frutos do Mar - Peruíbe. Informações: Prefeitura, Colônia dos Pescadores e Grupo de Mulheres Pescadoras

Obs: Antes de ir a qualquer um desses eventos, procure sempre contatar a organização para saber mais detalhes

Fonte: Secretaria da Agricultura e Abastecimento

TREVISAN
TREVISAN PRODUÇÃO E COMÉRCIO DE CEREAIS

Compra e Venda de Batata e Cebola

Matriz: Rod. SP 344 - Km 276 - Sítio Santa Edwirges Divinolândia - SP Tel: (19) 3663-1572
Filial: Rod. 464 - Km 07 - Sacramento/Araxá - Chác. Boavista Sacramento - MG - Tel: (34) 3351-2796

Divinolândia-SP

Sacramento-MG

DESDE 1981

AUTO PEÇAS - MECÂNICA DIESEL - TORNO E SOLDAS

TODA LINHA **STIHL** Com preços e prazos especiais

Cantinho da Dica!
Leia o manual do seu equipamento STIHL e obedeça sempre as instruções de segurança.

Fone/Fax: (19) 3646-1705

Rua Barão do Rio Branco, 1153/1183
Bairro Santa Terezinha - São Sebastião da Gramma -SP



Prefeitura de São José do Rio Pardo realiza recuperação de estradas rurais

De acordo com o cronograma, também estarão recebendo melhorias as estradas rurais da Fazenda São Teodoro, Sítio Novo, Barreirinho e Fazenda Matão

Enquanto muitos aproveitaram o carnaval para se divertir ou mesmo descansar, o prefeito riopardense João Luís Cunha aproveitou o período das festas para trabalhar, inclusive vistoriar pessoalmente o andamento de algumas obras, como os reparos realizados na ponte da estrada da Sinovo, nas imediações da Mata do Carneirinho, além da recuperação das estradas rurais. Os serviços foram retomados devido ao bom tempo e estão entre as prioridades da administração local.

Para promover a melhoria das estradas rurais, a prefeitura precisou montar uma estratégia para executar as obras com mais agilidade, uma vez que o clima prejudicou muito as condições das vicinais. "Estamos atendendo somente os pontos de emergência, pois a demanda aumentou bastante devido às fortes chuvas. Por isso tivemos que estabelecer um mutirão e pontuar os locais mais prejudicados, agilizando, assim, os serviços, principalmente para liberar o acesso nestas estradas, inclusive de veículos dos próprios moradores, esco-



Prefeito João Luís Cunha e Marco Aurélio Feltran têm vistoriado as obras realizadas na cidade

amento de produção, ambulâncias, ônibus escolares, etc", comentou o engenheiro Marco Aurélio Feltran, secretário de Planejamento, Obras e Serviços do município.

O engenheiro informou que algumas destas estradas já foram recuperadas como a do Venerando, Brejinho, Barreirinho e Ilha das Mangueiras. O serviço foi realizado nestes pontos porque algumas pontes estavam para ruir, e geralmente estes são lo-

cais em que as enchurradas costumam abrir valetas, formando pontos de alagamentos. "O problema é antigo, pois ao invés de haver a retenção das águas de chuva nas propriedades, garantindo a umidade do solo, elas são escoadas de forma incorreta, nas estradas rurais, o que acaba gerando erosão e más condições das mesmas", explicou.

Marco Aurélio voltou a afirmar que existe uma programação para que todas as estradas rurais sejam atendidas e recuperadas de maneira correta. De acordo com o cronograma da prefeitura, também estarão recebendo melhorias as estradas rurais da Fazenda São Teodoro, Sítio Novo, Barreirinho e Fazenda Matão. "Estamos atendendo todas as solicitações dentro da programação. Apesar de acontecer alguns imprevistos, principalmente a chuva, o que acaba dificultando os serviços, estes estão sendo realizados com uma qualidade superior, não gerando problemas futuros", destacou o engenheiro.

O trabalho continua e a prefeitura destaca que a colaboração e compreensão dos sítiantes e fazendeiros durante a execução dos serviços é fundamental para contribuir com os serviços de recuperação das estradas.

*Há mais de 30 anos
produzindo qualidade*



1º Dia de Campo de Piscicultura reuniu grande público em Caconde

Incentivar o aumento da criação de peixes como uma alternativa econômica e também geradora de empregos foi a finalidade do evento

Aconteceu no dia 4 de fevereiro o 1º Dia de Campo de Piscicultura em Caconde. O evento ocorreu na Prainha da Represa Graminha e teve como objetivo incentivar o aumento da criação de peixes como uma alternativa econômica e também geradora de empregos.

A abertura oficial do Dia de Campo foi realizada logo pela manhã pelo engenheiro agrônomo Sebastião Lima, da Casa da Agricultura de Caconde. Na ocasião estava presente o prefeito Antonio Carlos de Faria, o diretor do EDR de São João da Boa Vista, João Batista Vivarelli, além de várias autoridades, piscicultores e profissionais da Secretaria de Agricultura e Abastecimento, CATI (Coordenadoria de Assistência Técnica Integral), APTA (Agência Paulista de Tecnologia Agropecuária), entre outros convidados.

A programação contou com a palestra "Panorama da Piscicultura e Licenciamento" mi-



Autoridades e diversos piscicultores da região prestigiaram o evento

nistrada pelo engenheiro agrônomo Luiz Roberto de Oliveira da Casa da Agricultura de São Jose do Rio Pardo. Além disso, foram tratados assuntos como a nutrição, manejo e saúde dos peixes.

Já no período da tarde houve a palestra "Impacto Ambiental e Qualidade da Água" ministrada pelo zootecnista João Scorvo da APTA de Monte Alegre do Sul. Posteriormente foi debatido o tema a "Comercialização, crédito rural e entraves da piscicultura na região", cujos mediadores foram o zootecnista

Rodrigo Vieira de Moraes e o engenheiro agrônomo Francisco Caetano de Paula Lima.

Na ocasião, foi discutida a comercialização e a necessidade da organização dos piscicultores para resolverem problemas comuns – como compra de ração, insumos, equipamentos, capacitação, etc. Desta forma, ficou aberto aos piscicultores para procurarem a Casa da Agricultura para organizar e auxiliar na realização de eventos de capacitação e outros que julgaram necessário.

De acordo com Sebastião de Lima, o Dia de Campo de Piscicultura foi bastante importante, pois reuniu autoridades ligadas ao meio ambiente e aos piscicultores. "Durante este evento foi possível repassar informações técnicas de cultivo e manejo em tanque rede e escavado, além da regularização e a concessão de licenciamento para legalização da atividade", salientou.

AGRONOTÍCIAS

Brasil se torna terceiro maior exportador agrícola

O Brasil ultrapassou o Canadá e se tornou o terceiro maior exportador de produtos agrícolas do mundo. Na última década, o país já havia deixado para trás Austrália e China. Atualmente, apenas Estados Unidos e União Europeia vendem mais alimentos no planeta que os agricultores e pecuaristas brasileiros. Dados da Organização Mundial de Comércio (OMC), divulgados este ano, apontam que o Brasil exportou US\$ 61,4 bilhões em produtos agropecuários em 2008, comparado com US\$ 54 bilhões do Canadá. Em 2007, os canadenses mantinham estreita vantagem, com vendas de US\$ 48,7 bilhões, ante US\$ 48,3 bilhões do Brasil. Uma série de fatores garantiu o avanço da agricultura brasileira nos últimos anos: recursos naturais (solo, água e luz) abundantes, diversidade de produtos, um câmbio relativamente favorável até 2006 (depois a valorização do real prejudicou a rentabilidade), o aumento da demanda dos países asiáticos e o crescimento da produtividade das lavouras. (Agência Estado)

PAC 2 terá investimentos de R\$ 3 bilhões para armazenagem de grãos

O ministro da Agricultura, Reinhold Stephanes, confirmou que a segunda etapa do Programa de Aceleração do Crescimento (PAC 2), a ser lançado pelo presidente Luiz Inácio Lula da Silva neste mês, prevê investimentos de R\$ 3 bilhões apenas na área de armazenagem de grãos. Segundo ele, nos países desenvolvidos, mais de 50% dos armazéns são particulares, enquanto no país esse índice é de apenas 15%.

ABVGS
 Associação dos Bataticultores
 Vargem Grande do Sul - SP
 Rua Manoel Marta, 93 - Fone: (19) 3641-3116



Citros: relatórios do greening apontam maior combate pelo produtor



Greening: índices de adesão do citricultor no combate à doença tem crescido

Finalizados os dados dos relatórios de inspeção e erradicação nos laranjais paulistas no segundo semestre de 2009, a Secretaria de Agricultura e Abastecimento apurou que 89,95% (cerca de 20 mil) das propriedades com citros no Estado de São Paulo, enviaram seus relatórios e destes 43,67% (8.683) registram a presença da doença. O documento também mostra que 3 milhões de árvores foram erradicadas pelos citricultores no período.

O envio do relatório é previsto pela Instrução Normativa nº 53, do Ministério da Agricultura e Abastecimento, que prevê que o citricultor faça a inspeção trimestral de seu pomar, objetivando identificar e eliminar as plantas com sintomas de greening, ficando ainda obrigado a apresentar dois relatórios semestrais à Coordenadoria de

Defesa Agropecuária - CDA (15 de janeiro e 15 julho), comunicando sobre a inspeção, ocorrência da doença e eliminação de plantas doentes.

Nos relatórios enviados referentes ao primeiro semestre de 2009, cerca de dois milhões de árvores tinham sido eliminadas e 80% das propriedades com citros haviam entregado os relatórios, os quais apontavam a presença da doença em 41% delas. Os índices de adesão do citricultor no combate à doença tem crescido. Em 2008, os relatórios vieram de 62% e 65% das propriedades, respectivamente nos meses de janeiro e julho. Outro dado importante está no número de pés erradicados, o grande salto da casa de 1,5 milhão naquele ano para três milhões mostra a agressividade da doença e o maior combate pelo citricultor.

"Este trabalho de inspeção do produtor é a melhor arma no combate à doença", afirma o secretário de agricultura e abastecimento, João Sampaio. O greening atinge todas as variedades e é considerada a pior doença de citros no mundo, transmitida por um inseto vetor (o psíldeo *Diaphorina Citri*). Os principais sintomas são ramos amarelados, folhas mosqueadas (manchas verde-claras ou amareladas), deformação, redução e queda de frutos, maturação irregular dos frutos, desfolha, seca e morte de ponteiros das árvores, manchas circulares verde-claras na casca do fruto, sementes abortadas e maior espessura da parte branca da casca.

Inovação

Pela primeira vez, o citricultor

pode produzir e enviar os relatórios pela internet utilizando o site da nossa Coordenadoria de Defesa Agropecuária (CDA) - www.cda.sp.gov.br. Lá, o produtor preenche o relatório de inspeção dentro do Programa de Controle do Greening, informando todos os dados necessários. Neste próximo semestre, o objetivo é que todos os produtores utilizem o serviço online, permanecendo ainda a opção de fazê-lo pessoalmente em qualquer unidade da defesa agropecuária espalhada pelo Estado.

A laranja é o quarto item no valor da produção paulista, perde para cana, carne bovina e madeiras. Gera 400 mil empregos e as exportações de suco da fruta totalizaram US\$ 1,60 bilhão em 2009.

A PORÉ
S E G U R O S

ABVGS
Associação dos Bataticultores
Vargem Grande do Sul - SP

Uma parceria que deu certo

A PORÉ Seguros - Mais de 5 anos de bons serviços prestados.

Os Associados da ABVGS tem descontos especiais na contratação de seguros



A PORÉ
S E G U R O S
3641.1299

Rua Dr Moacir Troncoso Peres 920, Vargem Grande do Sul

AMS

SOLUÇÕES EM GERENCIAMENTO AGRÍCOLA.



AMS são ferramentas de agricultura de precisão John Deere para auxiliar na gestão da sua propriedade.

Três opções de correção para o GPS, variando de ± 25cm à ± 2,5cm





0800-891-4031
www.comunicacao@ams.com.br
Suporte ao Cliente - AMS

TERRAVERDE



JOHN DEERE

CASA BRANCA - SP - FONE: OXX | 9 3674-0000

JAÚ - SP - FONE: OXX | 4 3625-5652

37ª EAPIC divulga resultado da enquete e primeiros shows contratados

Luan Santana e Jorge e Mateus foram os primeiros na pesquisa e estão entre os contratados para animar a festividade



Evento conta com a participação de diversos expositores da região

No início deste ano, a Sociedade Sanjoanense de Esportes Hípicos lançou uma enquete no site www.eapic.com.br para saber quais shows o público gostaria de ver na 37ª EAPIC (Exposição Agropecuária Industrial e Comercial de São João da Boa Vista), programada para acontecer entre os dias 8 a 18 de julho no Recinto de Exposições "José Ruy de Lima Azevedo". A pesquisa teve um total de 15.604 votos e ficou disponível no site oficial da festa por aproximadamente 20 dias. Na avaliação da diretoria da Sociedade Sanjoanense de Esporte Hípicos, a votação superou as expectativas quanto a participação do público.

Para mensurar a opinião dos internautas foi disponibilizada uma lista com 48 nomes de cantores dos mais diversos estilos, além de um campo livre para que o participante pudesse expressar sua opinião. Cada pessoa pôde votar em quatro atrações diferentes.

Luan Santana foi o mais votado, com 1.268 votos. Em segundo lugar apareceu a dupla Jorge e Mateus com 811 votos. Ambos já foram contratados e estão entre as atrações que animarão a festividade este ano.

De acordo com a diretoria, foi importante verificar o desejo do público de São João da Boa Vista e região que frequenta a festa e dentro da disponibilidade de data e valor foram contratados os artistas que figuram entre os mais votados.

Exposição agropecuária reconhecida e respeitada em todo Brasil

A EAPIC é atualmente uma das festividades de destaque do Estado de São Paulo, uma vez que atrai grande público de toda região. Sua exposição agropecuária é reconhecida e muito respeitada em todo Brasil, reunindo animais de



A beleza do cavalo árabe é uma das atrações da EAPIC

todo o país e até mesmo do exterior, com julgamentos ranqueados por associações conceituadas no ramo.

Dentro da programação, o público pode conferir as tradicionais exposições de bovinos e equinos, assim como a de ovinos e caprinos – que tem por finalidade fomentar o desenvolvimento da cadeia produtiva da ovinocultura na região de São João da Boa Vista. Além disso, o evento traz provas de charrete, hipismo clássico e marcha de equinos

e muares.

O rodeio é outro atrativo da EAPIC. As provas de montaria em touros e em cavalos fazem parte do Circuito Nacional de Rodeio, organizado pela CNAR (Confederação Nacional de Rodeio).

Devido essa grande estrutura e também por reunir diversos atrativos simultaneamente, a exposição tem se projetado cada vez mais no cenário nacional, ficando conhecida popularmente como a "festa country mais completa do país".

Confira as atrações programadas para a 37ª EAPIC

 Dia 8 (quinta-feira) Paralamas do Sucesso	 Dia 9 (sexta-feira) Jorge & Mateus	 Dia 10 (sábado) Hugo Pena e Gabriel	Dias 11, 12, 13, 14 Shows regionais ainda não definidos <i>Obs: A grade de shows está sujeita a sofrer alterações</i>
 Dia 15 (quinta-feira) João Carreiro e Capitão	 Dia 16 (sexta-feira) Victor & Léo	 Dia 17 (sábado) Luan Santana	



C.C. LONGUINI
Comércio de Combustíveis Longuini

Óleo Diesel à granel entregue à preço de atacado na sua propriedade rural ou empresa.

Rua do Rosário, 30, VGS, Fone: (19) 3641-1418

Mais uma empresa do grupo Irmãos Longuini



LINHA AGRÍCOLA

MANO PNEUS
Mais de 20 anos de tradição e qualidade

Pneus para **Tratores Máquinas Caminhões**

Temos também encerados, cordas, macacos e muito mais

Entregamos em toda região

Rua Antonio Reis de Oliveira, nº 47 - Jardim São José
Vargem Grande do Sul - Telefax: (19) 3641-4545